

A.S. 2020-2021



## Piano Organizzativo -

LICEO SCIENTIFICO G. RUMMO

## PIANO ORGANIZZATIVO LICEO SCIENTIFICO G. RUMMO

### SOMMARIO

PIANO ORGANIZZATIVO.....	0
Organizzazione aule ordinarie.....	1
Dispositivi di protezione.....	1
Materiali didattici ed effetti personali.....	2
Spazi comuni.....	2
Laboratori e aule speciali.....	2
Servizi igienici.....	2
Palestra.....	2
Aule didattiche.....	3
Entrata e uscita da scuola.....	6
Intervallo.....	7
Gestione dei casi sospetti.....	8
Glossario termini ricorrenti nelle comunicazioni del comitato tecnico scientifico (CTS).....	8
Formazione.....	9

### ORGANIZZAZIONE AULE ORDINARIE

Dopo aver individuato il numero massimo di alunni che ogni aula può contenere, si è provveduto a:

- delimitare lo spazio destinato al docente e alle attività degli alunni chiamati alla lavagna (almeno 2 metri di distanza dall'alunno situato al primo banco dal docente);
- posizionare i banchi per righe e per colonne considerando i seguenti vincoli:
  - distanza di almeno 1 metro da bocca a bocca;
  - non invadere gli spazi attorno alla cattedra e vicino alle finestre;
  - creare dei corridoi percorribili di 0,60 m;

Per favorire ulteriormente il distanziamento e l'adozione di comportamenti corretti al contrasto alla diffusione del virus Covid 19 si adotteranno le seguenti misure:

- segnalare con adesivi la posizione corretta dei banchi nelle aule, in modo che possa essere facilmente ripristinata dopo ogni spostamento;
- esporre all'interno dell'aula segnaletica indicante i principali comportamenti da adottare e la capienza massima;
- combinare il principio del distanziamento con quello dell'arieggiamento costante, tenendo se possibile le finestre aperte anche durante le lezioni;
- oltre al distanziamento e all'aerazione, favorire l'igiene costante delle mani del personale e degli alunni, posizionando un dispenser di soluzione alcolica nei punti di passaggio e nei servizi.

### DISPOSITIVI DI PROTEZIONE

I docenti potranno spostarsi dalla postazione fissa, muoversi tra i banchi o le postazioni di lavoro e avvicinarsi agli allievi solo indossando la mascherina chirurgica e potranno toccare le stesse superfici toccate dall'allievo solo se prima si sono disinfettati le mani.

L'uso di mascherine non è al momento previsto in condizioni statiche di distanziamento per gli alunni (salvo diverse e successive indicazioni ministeriali e del Cts). Pertanto, gli alunni **POTRANNO togliere la mascherina** in classe durante le lezioni SOLO quando sono seduti al proprio banco,

**DOVRANNO indossarla** in tutte le situazioni di movimento ad eccezione del momento dell'attività fisica.

#### MATERIALI DIDATTICI ED EFFETTI PERSONALI

Le **modalità di uso degli strumenti** vanno riviste finché sarà in vigore l'emergenza sanitaria. Occorrerà:

- **utilizzare solo il proprio materiale didattico;**
- consentire l'uso degli **stessi strumenti da più ragazzi solo se è possibile sanificarli;**
- **non lasciare in classe alcun materiale didattico** (cartelline, libri, ecc...).

#### SPAZI COMUNI

L'accesso agli spazi comuni dovrà essere contingentato e limitato allo stretto necessario.

**L'aula docenti** potrà essere regolarmente utilizzata, ma nel rispetto del principio del distanziamento fisico di almeno 1 metro tra tutte le persone che la occupano.

#### LABORATORI E AULE SPECIALI

Si stabilisce che le aule adibite a laboratori non vengano al momento utilizzate se non per attività per piccoli gruppi che consentano necessario distanziamento.

**Aula COVID:** Si individua come "aula COVID" **l'infermeria** posta al primo plesso piano terra (Locale n.1A), che verrà debitamente allestita con DPI e disinfettante. Nell'infermeria stazioneranno gli alunni con temperatura maggiore di 37,5°C e con sintomi Covid, affidati a un adulto, in attesa dell'arrivo dei genitori per il rientro al loro domicilio.

#### SERVIZI IGIENICI

I servizi igienici sono di particolare criticità nella prevenzione del rischio da contagio da Covid 19, pertanto:

- Si provvederà ad un'attenta pulizia e disinfezione quotidiana di tutti i locali e di tutte le superfici che possono essere toccate (compresa la rubinetteria).
- I **Docenti** consentiranno agli studenti di recarsi ai servizi **uno alla volta**.
- I **collaboratori scolastici** avranno il compito di sorvegliare l'entrata e l'uscita dai servizi degli alunni.
- Si eviteranno assembramenti all'interno dei servizi, regolamentandone l'accesso: in caso di bagno occupato l'alunno attende fuori.
- In prossimità dei servizi saranno presenti dispenser di soluzione disinfettante.
- Le procedure adottate saranno supportate da apposita cartellonistica con le istruzioni per l'uso: disinfezione delle mani, distanze di sicurezza, corretto lavaggio delle mani
- Le finestre dovranno rimanere sempre aperte.

#### PALESTRA

- Per l'attività di motoria è necessario garantire un distanziamento interpersonale di almeno 2 metri, privilegiando le attività fisiche individuali.
- **La palestra verrà utilizzata da due classi per volta**

- L'accesso agli spogliatoi è vietato, pertanto gli studenti dovranno venire a scuola già muniti di tuta e scarpette.

## AULE DIDATTICHE

Le aule sono state assegnate alle classi in relazione alla loro capienza. All'esterno di tutti i locali della scuola verrà esposto un cartello indicante la massima capienza.

Ubicazione delle aule e capienza sono riportate nelle piantine che seguono.

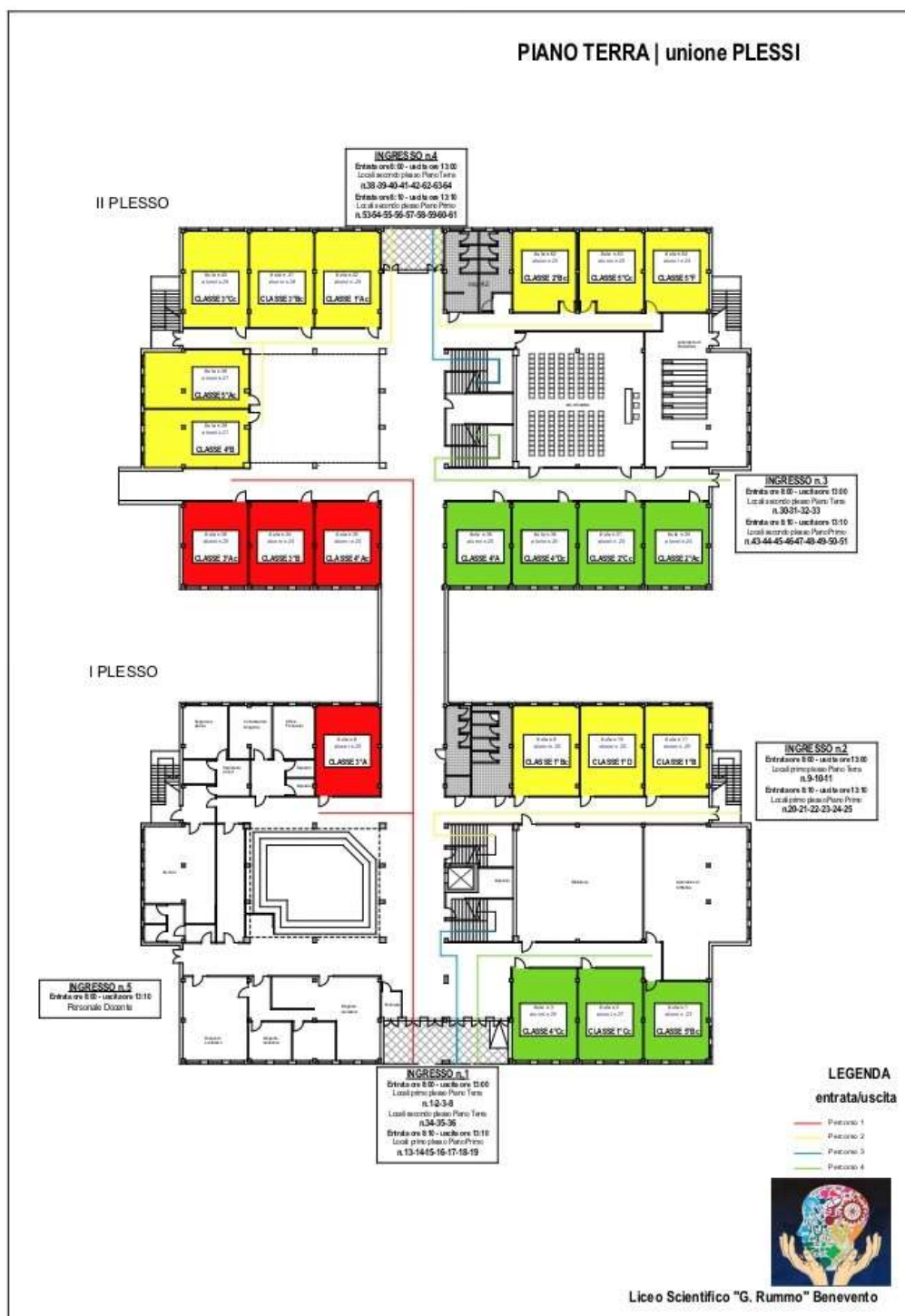

I PLESSO

PIANO TERRA  
scala 1:200

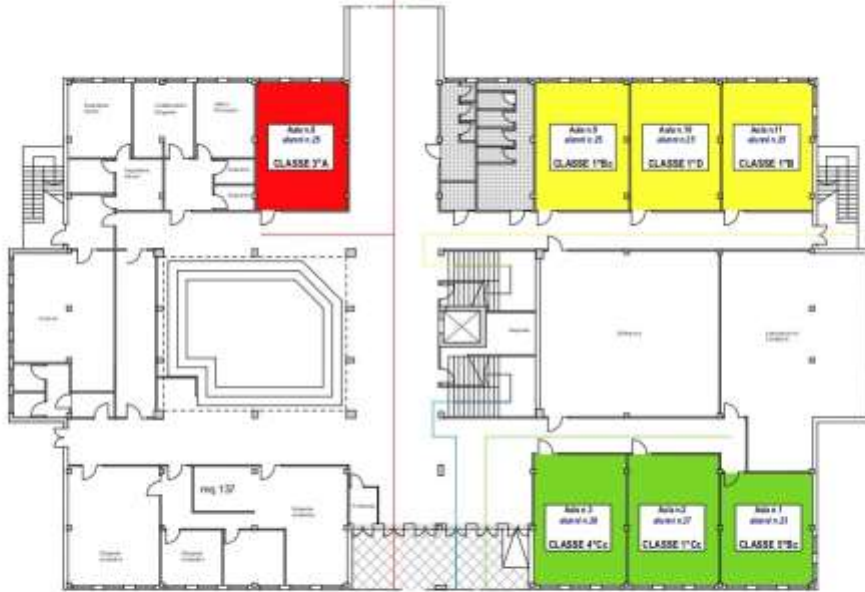

LEGENDA  
entrata/uscita

- Personas 1
- Personas 2
- Personas 3
- Personas 4



Liceo Scientifico "G. Rummo" Benevento

II PLESSO

PIANO TERRA  
scala 1:200



LEGENDA  
entrata/uscita

- Personas 1
- Personas 2
- Personas 3
- Personas 4



Liceo Scientifico "G. Rummo" Benevento

I PLESSO

PRIMO PIANO  
scala 1:200



**LEGENDA**  
entrata/uscita

- Percorso 1
- Percorso 2
- Percorso 3
- Percorso 4



Liceo Scientifico "G. Rummo" Benevento

II PLESSO

PRIMO PIANO  
scala 1:200



**LEGENDA**  
entrata/uscita

- Percorso 1
- Percorso 2
- Percorso 3
- Percorso 4



Liceo Scientifico "G. Rummo" Benevento

**ENTRATA E USCITA DA SCUOLA**

All'ingresso della scuola temperatura corporea sarà rilevata o meno in base alla normativa vigente. Chiunque abbia sintomatologia respiratoria o temperatura corporea superiore a 37.5°C **dovrà restare a casa**. Pertanto, si rimanda alla responsabilità individuale rispetto allo stato di salute proprio o dei minori affidati alla responsabilità genitoriale.

Per l'ingresso e l'uscita da scuola si utilizzeranno tutti e cinque gli ingressi dell'edificio, per limitare al massimo gli assembramenti, per ridurre al minimo la lunghezza dei tragitti interni e per poter definire un'unica direzione di marcia lungo i corridoi, come da piantina su riportata.

**ENTRATA: differenziata per ubicazione aula.**

Entrata ore 8.00 classi <b>PIANO TERRA</b>	n. Locale e Sezioni		Colori percorso
Ingresso laterale sinistro n.5 <b>PRIMO PLESSO</b>	Personale Docente		
Ingresso principale n.1 <b>PRIMO PLESSO PIANO TERRA</b>	1	V Bc	Verde
	2	I Cc	
	3	IV Cc	
	8	III A	Rosso
	34	III B	
	35	IV Ac	
	36	III Ac	
Ingresso laterale destro n.2 <b>PRIMO PLESSO PIANO TERRA</b>	9	I Bc	Giallo
	10	I D	
	11	I B	
Ingresso Laterale destro n.3 <b>PIANO TERRA SECONDO PLESSO</b>	30	II Ac	Verde
	31	II Cc	
	32	IV Dc	
	33	IV A	
Ingresso Posteriore n.4 <b>PIANO TERRA SECONDO PLESSO</b>	62	II Bc	Rosso
	63	V Cc	
	64	V F	
	38	V Ac	Giallo
	39	IV B	
	40	III Cc	
	41	III Bc	
42	I Ac		
Entrata ore 8.10 classi <b>PRIMO PIANO</b>	n. Locale		Colori percorso
Ingresso laterale destro n.2 <b>PRIMO PLESSO PIANO TERRA</b>	20	III C	Giallo
	21	IV C	
	22	V C	
	23	I F	
	24	II F	

	25	III F	
Ingresso principale n.1 PRIMO PLESSO PIANO TERRA	13	V D	Blue
	14	IV D	
	15	III D	
	16	II D	
	17	III E	
	18	II E	
	19	I E	
Ingresso Laterale destro n.3 SECONDO PLESSO	43	III G	Verde
	44	VE	
	45	IV E	
	46	II G	
	47	I G	
	48	II C	
	49	V S	
	50	II A	
	51	II S	
Ingresso Posteriore n.4 SECONDO PLESSO	53	I S	Blue
	54	I A	
	55	III S	
	56	I C	
	57	IV S	
	58	V B	
	59	V A	
	60	IV Bc	
	61	II B	

Si raccomanda:

- massima puntualità
- distanziamento almeno di un metro
- indossare la mascherina finché non si prende posto in aula.

**USCITA:** le uscite avverranno seguendo il percorso inverso delle entrate:

- ore 12.00/13.00 gli studenti ubicati al piano terra dei due plessi
- ore 12.10/13.10 gli studenti ubicati al primo piano dei due plessi

INTERVALLO

La **merenda** andrà consumata in classe, seduti al proprio banco.



### GLOSSARIO TERMINI RICORRENTI NELLE COMUNICAZIONI DEL COMITATO TECNICO SCIENTIFICO (CTS)

ATA	Personale Amministrativo Tecnico e Ausiliario scolastico
CTS	Comitato Tecnico Scientifico
DDI	Didattica Digitale Integrata
DdP	Dipartimento di Prevenzione
DPI	Dispositivi di Protezione Individuale
MMG	Medico di Medicina Generale
PLS	Pediatra di Libera Scelta



In data 21 agosto 2020 è stato pubblicato il Rapporto ISS COVID 19 n. 58/2020. Si tratta di un documento *“a supporto operativo per la gestione dei casi di bambini con segni/sintomi COVID-19 correlati e per la preparazione, il monitoraggio e la risposta a potenziali focolai da COVID-19 collegati all’ambito scolastico e dei servizi educativi dell’infanzia, adottando modalità basate su evidenze e/o buone pratiche di sanità pubblica, razionali, condivise e coerenti sul territorio nazionale, evitando così frammentazione e disomogeneità”*.

Il documento affronta la questione dei casi sospetti/probabili e confermati di COVID-19 nonché delle strategie di prevenzione a livello comunitario.

**Per identificare precocemente i casi sospetti** è necessario:

- il **coinvolgimento delle famiglie** nell’effettuare il **controllo quotidiano della temperatura corporea** dello studente a casa prima di recarsi a scuola;
- la **misurazione della temperatura corporea al bisogno** (es. malore a scuola di uno studente o di un operatore scolastico), da parte del **personale scolastico individuato**, mediante l’uso di **termometri che non prevedono il contatto** e che andranno preventivamente reperiti;
- la **collaborazione dei genitori nel contattare il proprio medico** curante (PLS o MMG) per le operatività connesse alla valutazione clinica e all’eventuale prescrizione del tampone naso-faringeo. È inoltre necessario approntare un sistema flessibile per la gestione della numerosità delle assenze per classe che possa essere utilizzato per identificare situazioni anomale per eccesso di assenze, per esempio, attraverso il registro elettronico o appositi registri su cui riassumere i dati giornalieri.

Di seguito sono descritte in forma sintetica e in sequenza le operazioni da realizzare in caso di rilevazione di sintomatologia sia a casa sia a scuola.

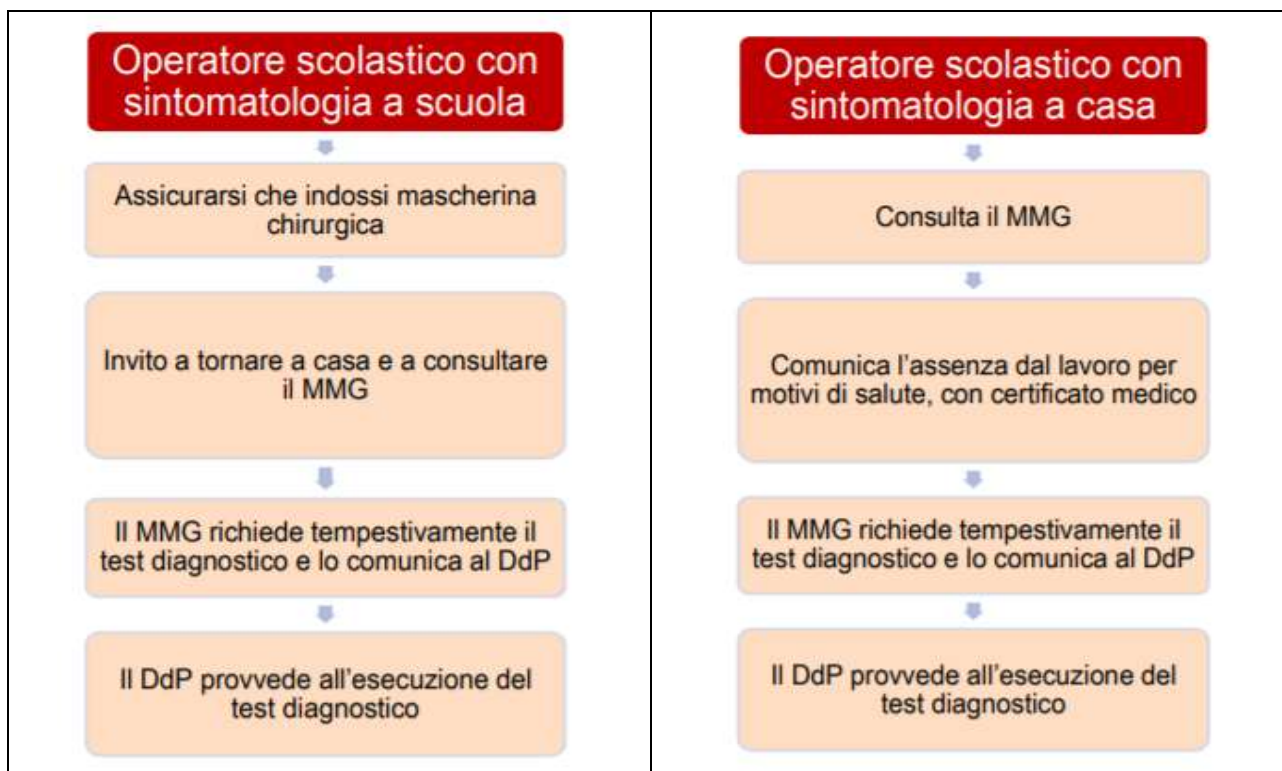

- Se il **test è positivo**, si notifica il caso e si avvia la ricerca dei contatti e le azioni di sanificazione straordinaria della struttura scolastica nella sua parte interessata. Per il **rientro in comunità** bisognerà attendere la **guarigione clinica** (cioè la totale assenza di sintomi). La conferma di avvenuta guarigione prevede l'effettuazione di due tamponi a distanza di 24 ore l'uno dall'altro. Se entrambi i tamponi risulteranno negativi la persona potrà definirsi guarita, altrimenti proseguirà l'isolamento.
- Il **referente scolastico COVID-19** deve fornire al Dipartimento di prevenzione l'elenco dei compagni di classe nonché degli insegnanti del caso confermato che sono stati a contatto nelle 48 ore precedenti l'insorgenza dei sintomi. I contatti stretti individuati dal Dipartimento di Prevenzione con le consuete attività di contact tracing, saranno posti in quarantena per 14 giorni dalla data dell'ultimo contatto con il caso confermato. Il DdP deciderà la strategia più adatta circa eventuali screening al personale scolastico e agli alunni.
- Se il tampone naso-oro faringeo è negativo, al paziente sospetto per infezione da SARS-CoV-2, a giudizio del pediatra o medico curante, si ripete il test a distanza di 2-3 gg. Il soggetto deve comunque restare a casa fino a guarigione clinica e a conferma negativa del secondo test.
- In caso di **diagnosi di patologia diversa da COVID-19** (tampone negativo), il soggetto rimarrà **a casa fino a guarigione clinica** seguendo le indicazioni del PLS/MMG che redigerà **un'attestazione che il bambino/studente può rientrare a scuola poiché è stato seguito il percorso diagnostico-terapeutico e di prevenzione per COVID-19** di cui sopra e come disposto da documenti nazionali e regionali.

## FORMAZIONE

Verranno organizzate attività di formazione specifica per il personale docente, singolarmente o in rete, al fine di non disperdere e potenziare le competenze acquisite durante il periodo di sospensione delle attività didattiche.

Alcune delle tematiche proposte per la formazione saranno:

- didattica a distanza;
- metodologie innovative di insegnamento e di apprendimento;

- modelli di didattica interdisciplinare;
- modalità e strumenti per la valutazione;
- salute e sicurezza sul lavoro.